La Jornada Morelos

DIRECTORA GENERAL: CARMEN LIRA SAADE
DIRECTOR: ENRIQUE BALP DÍAZ

02 DE ENERO DE 2023
CUERNAVACA, MORELOS // AÑO 2022
NÚMERO 34 // LAJORNADA + LA JORNADA MORELOS PRECIO 10 PESOS

Los pueblos de Cuernavaca

● Tlaltenango, usos y costumbres por siempre.

CARLOS O. MORALES / P8

Santa María Ahuacatitlán y el grito de la tierra

● Pueblo privilegiado en bosques ubicado en la parte más alta de Cuernavaca.

CARLOS O. MORALES / P8

Buscan profesionalizar a legisladores

● Abogados consideran necesaria la aprobación de una reforma a la Constitución que exija a los aspirantes a un cargo público contar con al menos una licenciatura concluida.

DANIEL JUÁREZ / P3

▲ **Cipriano Sotelo Salgado, abogado postulante, lamentó que hayan congresistas que no cuenten con conocimientos básicos para crear leyes.** Foto: Redes Sociales

Avanza el crimen organizado

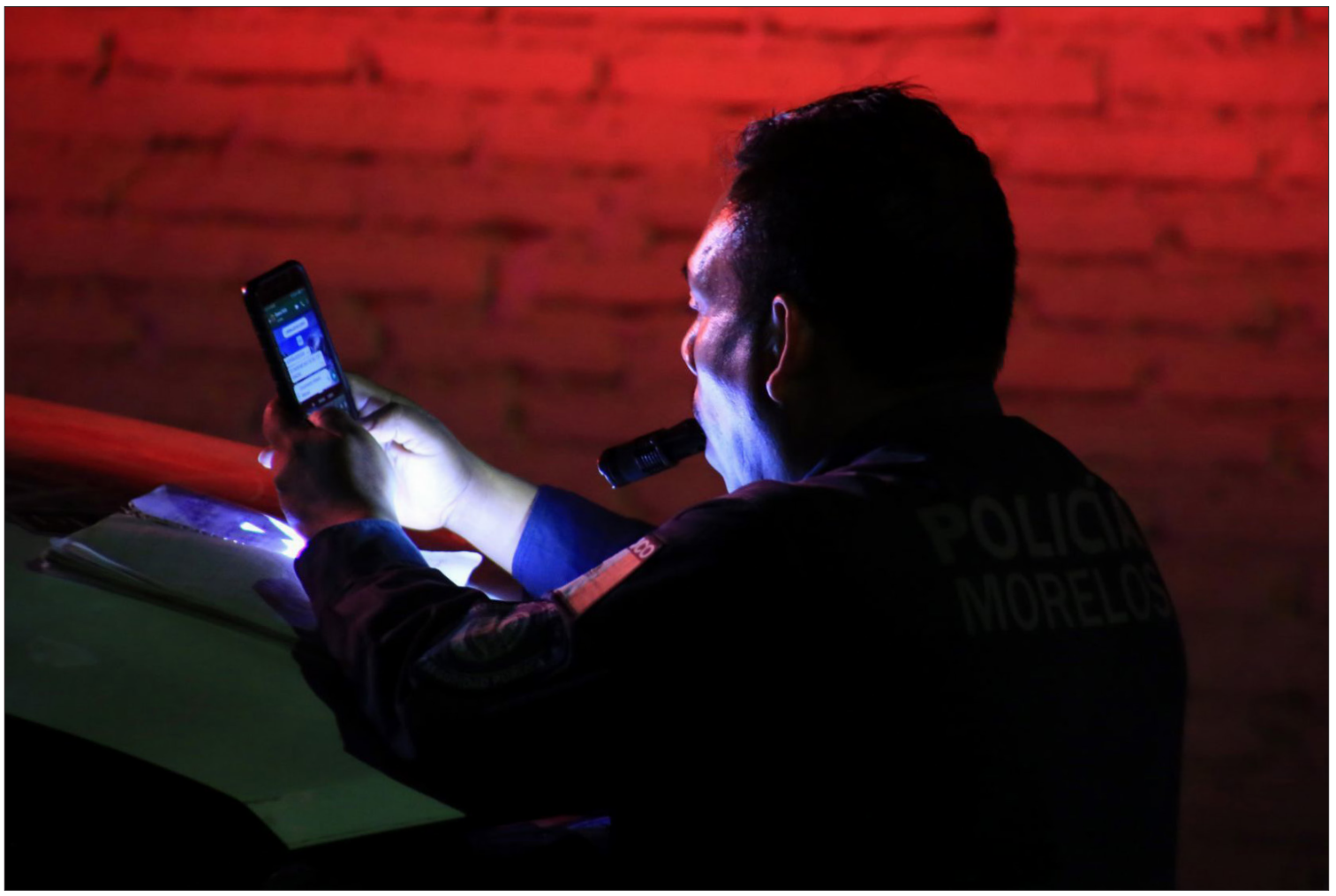

● **Eunice Rendón, experta en seguridad pública, aseguró que quienes integran las células delictivas han innovado sus formas de operar.** Foto: Margarito Pérez Retana/cuartoscuro.com / P 3

381 mujeres denunciaron agresiones en 2022

En incremento denuncias de violencia contra mujeres en Cuernavaca

● De acuerdo al Banco Nacional de Datos e Información sobre Casos de Violencia contra las Mujeres, el 77 por ciento de los casos se dieron en el ámbito familiar.

/ P 3

● Lorena Castillo, directora del Instituto de la Mujer de Cuernavaca, informó que aumentaron 98 por ciento las acusaciones por violencia de género, ante las autoridades.

REDACCIÓN / P 3

Opinión: Celia M. Alpuche-Aranda y Federico A. Zumaya Estrada / P4
Agustín B. Ávila Casanueva / P4 Héctor H. Hernández Bringas / P5
Tatiana Vanessa González Rivera / P5

La Jornada Morelos

Directora General
Carmen Lira Saade
Director
Enrique Balp Díaz
Asistente de la Dirección
Germán R Muñoz G

Subdirección
Otto Alberto Pérez Olmedo

Coordinaciones

Información General
-
Contenido Digital
-
Opinión
Héctor H Hernádez Bringas
Cultura, Ciencia, Academia y Deporte
Miguel Ángel Izquierdo
Agustín Ávila
Hernán Osorio
Arte y Diseño
Hannibal Martínez
Tecnología y Comunicaciones
Roberto G Albarrán Avendaño

Reporteros
Viviana Gutiérrez
Daniel Juárez
Carlos O. Morales
Estrella Pedroza
Angélica Estrada

Moneros
Miguel Ángel
Omar

Consejo Editorial
José N Iturriaga de la Fuente
Javier Jaramillo Frikas
Teodoro Lavín
Óscar Menéndez
Hugo Salgado Castañeda

Gerencia
Roberto O Albarrán Martínez
Publicidad
publicidad@lajornadamorelos.mx
Correo y Fotografía Ciudadana
correociudadano@lajornadamorelos.mx
fotografiaciudadana@lajornadamorelos.mx

Publicación diaria editada por Al Fin Verde SA de CV
Herradura de Plata #14,
Col. Base Tranquilidad, 62270
Cuernavaca, Morelos

Internet
http://www.lajornadamorelos.mx
direccion@jornadamorelos.mx

Impresión
-
Distribución
-
Suscripciones
-
Licitud de título
Reserva al uso exclusivo del título La Jornada No. 04-1984-000000000571-101, del 09/XI/1984, y Jornada Morelos en Reserva 04-2022-111114020700-203 otorgada por el Instituto Nacional del Derecho de Autor

Prohibida la reproducción total o parcial del contenido de esta publicación, por cualquier medio, sin permiso expreso de los editores

Editor Responsable
Enrique Balp Díaz

Síguenos:
Jornada Morelos
jornadamorelos
@MorelosJornada

FOTO CIUDADANA

CUENTEPEC, TEMIXCO

▶ Fotos: Miguel A. Izquierdo

EDITORIAL

Propósitos de año nuevo

¡Feliz año, lector, lectora! En **La Jornada Morelos** hacemos votos para que 2023 sea un año lleno de promesas cumplidas, propósitos logrados, sueños hechos realidad y pesadillas olvidadas.

Que en los próximos doce meses nuestro estado se decida a avanzar por el camino trazado por el trabajo, la superación y el bienestar de todos.

Que los morelenses nos enorgullezcamos de vivir en paz disfrutando de los frutos de nuestro esfuerzo cotidiano.

Que los estudiantes asistan a clases, que los trabajadores desarrollen sus actividades y que los padres cuiden a sus familias con tranquilidad y armonía.

Que por fin veamos que nuestro amado estado mejora y que, ahora sí, logremos ponernos de acuerdo en lo que hace falta y las mejores fórmulas para conseguirlo.

Que se combata la impunidad y la violencia.

Que la responsabilidad y la sabiduría alcance para todos, gobernados y gobernantes.

Que, aunque cueste trabajo, aceptemos nuestros errores y los trascendamos.

Que colaboremos con el vecino y otorguemos la solidaridad que, quizá, necesitemos para nosotros algún día.

Que cuidemos la salud de nuestras calles y nuestra naturaleza como procuramos la de nuestras familias.

¿Es mucho pedir?

Claro, como muchos son nuestros rezagos, pero tenemos un plazo razonable para, por lo menos, comenzar a hacer realidad nuestros propósitos de año nuevo. 12 meses para sacar las palabras "felicidad" y "prosperidad" del lugar común de las tarjetas de fin de año para ubicarlas como realidades en nuestras vidas.

En efecto, hay mucho qué hacer y, por eso mismo, ya hay que ponerse a trabajar.

¡Felicidades!

▶ **Esperamos la fotografía que más te guste, de tu entorno familiar, escolar; la foto de todos los días, por donde camines, lo que veas, lo que quieras denunciar y también de tu trabajo, del campo, del taller, de la calle. Esperamos tu foto.**

A NUESTROS LECTORES

Les rogamos que los comentarios y aclaraciones que envíen para su publicación en ***Correo y fotografías Ciudadanas*** no excedan de 1,000 caracteres (con espacios) o de 14 líneas. Favor de dirigirlos con la dirección y teléfono del firmante, así como una copia de identificación oficial a:

fotografiaciudadana@jornadamorelos.mx

correociudadano@jornadamorelos.mx

direccion@jornadamorelos.mx

Delitos de alto impacto aumentaron en 2022

Robo calificado y narcomenudeo encabezan lista de delitos cometidos en su mayoría por jóvenes

DANIEL JUÁREZ

Magistrados del Tribunal Superior de Justicia (TSJ), dieron a conocer que en 2022 se registró un aumento en la comisión de delitos de alto impacto tras el confinamiento por COVID-19, al reportar un incremento del 30 por ciento de jóvenes que consumían algún estupefaciente y delinquían.

La magistrada y titular del Tribunal de Justicia Terapéutica del Poder Judicial, Guillermina Jiménez Serafín, confirmó que una de las secuelas del confinamiento fue el registro de delitos de alto impacto cometido por jóvenes bajo los influjos de alguna droga.

Indicó que, la mayoría de los jóvenes que se han adoptado en el programa de justicia terapéutica oscilan entre los 18 a los 25 años, quienes consumen drogas y delinquen.

Jiménez Serafín, afirmó que anteriormente los jóvenes consumían solo la marihuana, sin embargo, durante 2022 se registraron más casos donde la mayoría de los adictos consumen cocaína, cristal y metanfetaminas.

"El delito de robo ha incrementado bastante, yo creo que nada se justifica y ya todo mundo sabemos que venimos de una pandemia, una situación que afectó gravemente la economía y en muchos casos, puso fin a la vida laboral o estudiantil. Orillando a las personas a buscar otras opciones que lejos de ayudarlos, perjudican a otros y principalmente, a ellos mismos", explicó.

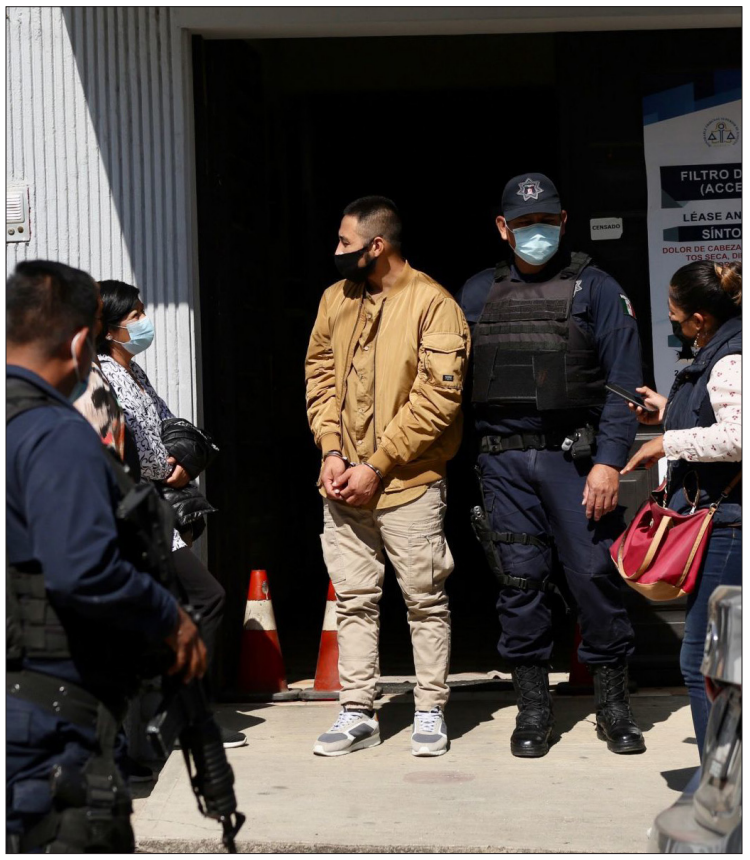

▲ **El aumento en delitos se dio tras el confinamiento por la emergencia sanitaria.** Foto: Carolina Jiménez Mariscal / cuartoscuro.com

Legisladores deberían tener licenciatura: Cipriano Sotelo

DANIEL JUÁREZ

A seis meses de iniciar el proceso electoral del 2024, abogados consideraron necesario la aprobación de una reforma a la Constitución que exija a todos los aspirantes a una diputación local o federal, contar por lo menos con una licenciatura concluida.

De acuerdo con el abogado postulante, Cipriano Sotelo Salgado, comentó que tras una serie de amparos en Nayarit, la Suprema Corte resolvió que la propuesta de reforma no era inconstitucional.

Por ello, lamentó que en Morelos como en otros estados de la república, existen diputados locales y federales que no se encuentran preparados con las encomiendas.

"El cargo que se ejerce en el Congreso es de suma importancia, ya que son funcionarios que construyen leyes, aprueban gestiones del gasto público y por ende, se requiere de una preparación", explicó.

Sotelo Salgado comentó que pese a que los legisladores cuentan con asesores, estos no fueron electos por la ciudadanía, "es necesario que los diputados tengan los conocimientos básicos. Por eso cobran buenos salarios y todos aquellos que están en condiciones de ganar bien, deben de tener los conocimientos", explicó.

En el mes de junio iniciará el próximo proceso electoral del 2024, sin embargo, ya muchos diputados, alcaldes y el propio gobernador Cuauhtémoc Blanco Bravo, se encuentran realizando actos anticipados de campaña.

▶ **"Ser funcionario del Congreso requiere de conocimientos y una preparación básica que no todos tienen", Sotelo Salgado.** Foto: Redes Sociales

Sin estrategia y apoyo en seguridad, el crimen organizado avanza

ANGÉLICA ESTRADA

En los últimos años, ha existido una dispersión de las organizaciones delictivas que operan en el país; la falta de una estrategia más puntual para la contención de los delitos de alto impacto, ha sido una de las consecuencias que se padecen en los distintos sectores de la sociedad.

De acuerdo con información revelada por la doctora Eunice Rendón, experta en seguridad pública, quienes integran las células delictivas han innovado sus formas de operar; "un claro ejemplo es el delito de extorsión, pues hoy no solo empresarios se ven afectados, sino que el delito ha llegado a cometerse contra productores del campo; aguacateros, ganaderos y pescadores de zonas naturales protegidas son obligados a vender sus productos al precio que los delincuentes fijan, y así poder legalizar sus negocios", dijo.

La especialista refirió que la eliminación de recursos para el fortalecimiento de policías municipales, lo que era el FORTASEG, impacta de forma negativa en el combate a la delincuencia, pues los elementos no cuentan con las debidas formaciones, equipamiento y profesionalización para un mejor desempeño.

"La prevención social de la violencia y el delito han estado desatendidos a pesar de estar presentes en el discurso, pues no hay recursos viables, visibles y estrategias claras para atender esa parte. No alcanza solo con policías, control y reacción", señaló.

El 95 por ciento de los delitos que se cometen en México son del fuero común, esto parecería que cualquier estrategia de seguridad efectiva priorice esa parte. Al inicio de este sexenio se hablaba del Modelo Nacional Policía y Justicia Cívica para fortalecer a los policías locales, pero no se realizó", agregó Eunice Rendón.

En el caso de los feminicidios, dijo que es un delito prevenible, la mayoría de estos delitos tienen antecedentes. Hay denuncias puestas por estas mujeres y debido a eso las políticas deben adaptarse a esta prevención, y no solo a la reacción cuando sucede.

Pero es la falta de acciones contundentes lo que impide atender y resolver un problema que por años ha flagelado a los ciudadanos, permitiendo que cárteles operen sin ninguna consecuencia y que incluso, cada día "manejen a su antojo" a todo un país.

▲ **En el 2022 se registraron más de 120 mil homicidios; aumentaron considerablemente los delitos contra las mujeres y niñas.** Foto: Fotógrafo Especial / cuartoscuro.com

CONVERSACIONES DE SALUD PÚBLICA

Nos estamos quedando sin aliados contra las infecciones bacterianas

CELIA M. ALPUCHE-ARANDA Y FEDERICO A. ZUMAYA ESTRADA*

A mediados del siglo XX comenzaron a emplearse clínicamente los antibióticos, lo cual transformó la medicina moderna debido a que se ganó capacidad para combatir las infecciones bacterianas y, en consecuencia, para impedir que una simple infección postrara por días a una persona o fuera causa de muerte. Hoy en día, el tratamiento de muchas de las enfermedades infecciosas causadas por bacterias y la prevención de ellas en millones de personas que se someten a procedimientos médico-quirúrgicos o que padecen afecciones crónicas y debilitantes, aún dependen de la eficacia de esos medicamentos. La disponibilidad de antibióticos eficaces se traduce, entonces, en evitar miles de fallecimientos y sufrimiento en el todo mundo.

Vale la pena aclarar que los antibióticos no son una *panacea*, aun cuando esta palabra, que la Real Academia Española define como *"medicamento a que se atribuye eficacia para curar diversas enfermedades"*, bien podría –por desgracia– describir la percepción colectiva que prevalece sobre ellos. Los antibióticos son sustancias químicas que matan o impiden el desarrollo de bacterias sensibles a su acción. Cuando las bacterias nos infectan, es decir, cuando invaden y se multiplican en lugares del cuerpo donde no deberían de estar, los antibióticos se tornan esenciales para ayudarnos a recuperar la salud. Pero esto no sucede cuando las infecciones son ocasionadas por cualquier otro tipo de gérmenes, como es el caso de los virus, que están detrás de una buena parte de los malestares que a menudo nos afectan, como el dolor de garganta, el resfriado, la influenza o el Covid-19. Incluso, debemos saber que no todas las infecciones por bacterias requieren estrictamente tratamientos con antibióticos. Un ejemplo común es que la mayoría de los cuadros de diarrea, aun los producidos por bacterias, se resuelven al poco tiempo, sin necesidad de tomar antibióticos. Tampoco todos los antibióticos funcionan contra todas las bacterias; existen tratamientos específicos dependiendo del tipo de bacteria.

Como ocurre con cualquier otro medicamento, algunas personas pueden tener reacciones adversas al recibir antibióticos, las cuales pueden abarcar, desde salpullido, náusea o diarrea, hasta reacciones alérgicas potencialmente mortales. Sin embargo, el beneficio de tomarlos cuando es necesario es mucho mayor porque acortan los días de enfermedad, reducen las potenciales complicaciones y disminuyen el riesgo de fallecer. Todo lo anterior se cumple siempre y cuando se trate de una enfermedad infecciosa que esté causada por una bacteria susceptible de ser tratada con un antibiótico. Es decir, un antibiótico debe ser prescrito por un profesional de la salud experto que realiza el diagnóstico adecuado y conoce qué tipo de antibiótico se debe recetar para cada padecimiento.

Desde el inicio del uso clínico de los antibióticos también se identificó que las bacterias eran capaces de desarrollar "resistencia" a los mismos, es decir que aprenden a evitar su efecto. A través de todos estos años en que se ha empleado ese tipo de medicamentos, se ha conocido mucho más acerca de cómo aparece y se disemina la resistencia antimicrobiana a ellos y se ha llegado a considerar que se trata de un problema de salud pública mundial por su gran propagación e impacto.

La resistencia antimicrobiana se debe a la evolución biológica de las bacterias mismas; frente a la exposición a los antibióticos, ocurre una selección natural de las más aptas para sobrevivir, las cuales terminan por multiplicarse y reemplazar a las poblaciones de bacterias susceptibles. Así, en cuestión de horas, unas cuantas bacterias resistentes pueden generar grandes poblaciones resistentes de múltiples especies que se diseminan entre las personas, los animales y el ambiente.

> *Un mal uso de los antibióticos puede propiciarse por la inexperiencia clínica y la falta de herramientas de diagnóstico necesarias para determinar la existencia y el origen biológico de las infecciones.*

Cuando se usa un antibiótico en una persona, su consumo también impacta las poblaciones de bacterias que colonizan normalmente varios sitios del cuerpo, como la piel o el tracto digestivo, donde cumplen funciones esenciales para nuestro bienestar y coadyuvan contra las infecciones por gérmenes causantes de enfermedades. Es decir, cada vez que empleamos un antibiótico, y mucho más cuando es innecesario, se está agregando mayor presión para la aparición de *bacterias resistentes* capaces de sobrevivir a sus efectos.

El problema de la resistencia antimicrobiana, que ya es de alcance mundial, indica que nos estamos quedando sin antibióticos eficaces para tratar y prevenir las infecciones bacterianas.

Un mal uso de los antibióticos puede propiciarse por la inexperiencia clínica y la falta de herramientas de diagnóstico necesarias para determinar la existencia y el origen biológico de las infecciones. También contribuye la misma demanda de las personas debido a la falsa creencia de que para curarse siempre deben tomar antibióticos. Por otra parte, en los hospitales, donde los antibióticos son un recurso de primer orden para la atención médica, asegurar su buen uso implica un reto continuo. La mayoría de los pacientes hospitalizados reciben antibióticos, pero hasta la mitad de las terapias pueden ser inadecuadas o innecesarias. Aunado a ello, en los hospitales también se ha reconocido la circulación de bacterias resistentes muy dañinas, que pueden ocasionar infecciones extremadamente peligrosas para los pacientes. Si bien cualquier persona puede adquirir infecciones por estas u otras bacterias resistentes causantes de numerosas enfermedades infecciosas como las neumonías, tuberculosis o salmonelosis, son los niños, los adultos mayores y las personas con afecciones crónicas o debilitantes del sistema inmune quienes sufren los mayores estragos en su salud y un alto riesgo de muerte.

No conforme con este panorama, desde hace años persiste un estancamiento global en la producción de nuevos antibióticos, lo que limita la disponibilidad de tratamientos eficaces contra algunas bacterias extremadamente resistentes que hoy existen.

Hay que emprender muchas acciones en los ámbitos global, local y gubernamental, al igual que entre la población misma, para evitar que la falta de antibióticos eficaces a causa de la resistencia antimicrobiana lleve a muchas personas que requieran de tratamiento a no contar con la capacidad terapéutica de estos valiosos medicamentos. Como resultado del fenómeno descrito, se estima que, para 2050, podrían ocurrir 10 millones de muertes cada año en el mundo.

No existe una estrategia que provea de una solución definitiva para ralentizar las amenazas de la resistencia bacteriana, pero el principio de acción más costo-eficaz es la prevención: *la infección que se previene no necesita tratamiento*. Prevenir las infecciones en la población requiere del fortalecimiento de la atención primaria de salud, para garantizar el acceso efectivo y oportuno a vacunas e intervenciones locales basadas en el autocuidado y la educación para la salud. A nivel individual, precisa de la adopción rutinaria de medidas sanitarias básicas, como el lavado de manos, la higiene alimentaria, la vacunación y las relaciones sexuales seguras, por mencionar algunos ejemplos clave. Cuando ya se han producido las infecciones, los prescriptores de los consultorios médicos y hospitales deben asegurarse de usar los antibióticos apropiadamente y sólo cuando sean necesarios. El papel de las personas que padecen las infecciones también cuenta, y mucho. Toca sumar cambios de comportamiento, de tal manera que se logre erradicar la creencia de que los antibióticos son indispensables para todas las infecciones, y cuando han sido recetados, se procure un consumo responsable, siguiendo al pie de la letra las indicaciones médicas.

Nuestra capacidad para hacer frente a las infecciones bacterianas depende de salvaguardar la eficacia de los pocos antibióticos disponibles. No es cuestión de balas de plata, sino de conciencia para la adopción de una cultura de prevención, uso racional y consumo responsable de los antibióticos desde el nivel individual hasta el colectivo. Como bien decía el lema que empleó en 2011 la Organización Mundial de la Salud para celebrar el Día Mundial de la Salud dedicándolo a la resistencia antimicrobiana: si no hay acciones hoy, no hay curas mañana.

*Especialistas en salud pública; invitados por el Dr. Eduardo Lazcano Ponce

TENGA PARA QUE SE ENTRETENGA

Una pequeña fracción de la poesía que nos rodea

AGUSTÍN B. ÁVILA CASANUEVA*

En el bazar del libro que se coloca cada fin de semana en la calle de Comonfort, en el centro de Cuernavaca, he logrado encontrar varias gratas sorpresas. Hace un par de meses me encontré con un ejemplar al que mis manos saltaron intempestivamente, como si mi cuerpo mismo me recomendara el libro.

Ante mi tenía uno de los tomos de la Colección Científica de Time Life, cuyo título es: "El científico". En la portada, de pasta dura y en bastante buen estado, está una foto de Jim Watson, en bata, frente a un pizarrón y dando la espalda a la cámara, mientras garabatea lo que parece ser un modelo de empaquetamiento del ADN —ignoro si también lo obtuvo de las libretas de Rosalind Franklin o si sí lo propuso él—. Al abrir el tomo, noto que el primer capítulo lleva por título "Héroe y ser humano". Solté un carcajada ante tan descarada y altiva declaración y me apuré a comprar el ejemplar.

Aplicando un giro profesional al gran enigma de ¿de dónde venimos?, este ejemplar me parece una gran oportunidad para comparar cómo se hacía la comunicación de la ciencia a mediados de los ochenta, con lo que intento hacer actualmente. Además, añadiendo a las gratas sorpresas, ya en casa y con más calma, descubrí que la primera edición —tanto en inglés como en español— es de 1985, justamente el año de mi nacimiento.

Después de la explosión de las bombas nucleares en Hiroshima y Nagasaki, Estados Unidos y el resto del mundo, se dieron cuenta de la importancia y el poder del conocimiento científico. Pero también notaron que ahora la reacción pública hacia la ciencia era de terror y de un alejamiento aún mayor a ciertas disciplinas cuyos descubrimientos conllevan consecuencias nuclearmente funestas. Realizar una campaña de comunicación a favor de la ciencia, era urgente.

Pero las buenas intenciones no suelen ser suficientes. Estaba claro que había que hacer comunicación de la ciencia. El cómo se volvía un tanto problemático. Estos primeros intentos quedaron clasificados, años después, bajo un modelo que lleva por nombre "de déficit", en el cual se asume que el o la lectora no saben nada y la ciencia, desde su magnánima benevolencia, le entrega el conocimiento a la sociedad, como parte de sus deberes. De aquí obtenemos clásicas aproximaciones a la comunicación de la ciencia como el "Seguramente te has preguntado", "Sabías qué", y "La ciencia está en todas partes".

La verdad, "El científico" de Time Life, es bastante bueno para su época, se propone construir una narrativa, el texto es ameno y la calidad y uso de las imágenes es impecable. Sin embargo, visto desde una actualidad inundada en las olas feministas y una América Latina que clama por la descolonización, la propuesta carga varias fallas.

En "Héroe y ser humano", se narran una serie de anécdotas que buscan cambiar el estereotipo del científico y mostrarlo como una persona común y corriente con sus filias y fobias. Aunque no tan corriente, tampoco hay que exagerar. No solamente hay que dejar en claro que el científico es un héroe, el texto también le aconseja condescendientemente al público: "hay mucho que el profano debería saber del científico". Y bueno, no queda más que agradecer los consejos para acercarnos a una deidad.

Lejos del lenguaje incluyente y la diversidad, en la colección de anécdotas científicas participan 27 científicos, todos ellos hombres y todos ellos europeos o estadunidenses.

El capítulo termina con una frase del filósofo Herbert Spencer: "La verdad es que aquellos que nunca se han ocupado de cuestiones científicas conocen solamente una pequeña fracción de la poesía que les rodea". En esta columna, estimada audiencia, intentaré compartirles distintas cuestiones de la actividad científica, desde una visión crítica e inclusiva, buscando también la sorpresa y regocijo que puede generar la ciencia, y —espero— sin el regaño ni la condescendencia. Que estos últimos 37 años sirvan para editar un poco la frase, sin blandir LA verdad, ni llegar al regaño: "acercarse a la ciencia nos permite conocer una pequeña fracción más de la poesía que nos rodea".

Divulgador Científico, UNAM/UAEM

AGENDA SOCIAL DE MORELOS

Homicidios

HÉCTOR H, HERNÁNDEZ BRINGAS*

Tal vez anticlimático en temporada navideña, pero indispensable abordar el tema.

El homicidio en México es un tema de revisión cotidiana por parte de la opinión pública y de las instancias gubernamentales. Lo es porque en los últimos tres lustros ha ido cobrando una gran relevancia, siendo el nuestro un país con una de las tasas más elevadas de homicidio en el mundo. Y también lo es porque, más allá de la estadística, el homicidio doloso constituye el máximo agravio de que puede ser objeto una persona y un drama para su familia y su círculo social más cercano. Es uno de los síntomas conspicuos de la proliferación de la violencia y la descomposición social que ha vivido nuestro país.

En México alrededor de cien personas son asesinadas cada día, sin considerar los cuantiosos homicidios que no se contabilizan o que se registrarán tardíamente por encontrarse en condición de desaparecidos o en fosas clandestinas.

A partir de 2008, México ha vivido una "situación anormal" tomando como referencia las tendencias históricas que se venían registrando previamente a la crisis de inseguridad. Pero el incremento del homicidio es un fenómeno generalizado entre los grupos de edad y género de la población y en el territorio nacional. La amplitud territorial y social que ha adquirido el homicidio sugiere explicaciones que van más allá de la lucha contra y entre las organizaciones criminales, para ubicarlas también en el ámbito de la vida social y de las relaciones interpersonales.

El homicidio ha cobrado mayor importancia como causa de muerte en el país, ocupando el octavo o séptimo sitio en los últimos años. Como es de suponer, la importancia del homicidio como causa de muerte se expresa de forma diferenciada según grupos de edad. En el rango de los 15 a 39 años, ya la causa principal. Este patrón por edad se explica en buena medida por el alto nivel de homicidios entre la población masculina. Sin embargo, entre mujeres su importancia relativa no es despreciable: entre ellas es, en el último lustro, la tercera causa de muerte entre los 15 y los 29 años.

En la explicación de la violencia exacerbada que vive México confluyen sin duda factores relacionados entre sí: a las estrategias gubernamentales de combate o solapamiento al crimen organizado, así como a los conflictos entre los grupos criminales. Pero menor atención se ha dado a la dinámica social interna, que se en enmarca en un escenario caracterizado por la desigualdad socioeconómica, grandes contingentes de jóvenes sin empleo o con empleos precarios y sin acceso a la educación y, en general, por una convivencia social en la que aún prevalece la inequidad de género y la cultura machista.

Las muy importantes dimensiones que tiene el fenómeno del homicidio en México nos dan cuenta de que éste afecta no sólo a los directamente involucrados en la lucha contra y al interior del crimen organizado. También ha tocado de manera directa a la población civil, tanto como víctima "colateral", cuanto como participe de la violencia. Dentro de esta dinámica deben considerarse no sólo la existencia de las llamadas ejecuciones ligadas al crimen organizado, sino también otro tipo de homicidios vinculados a una vida social conflictiva y a una violencia interpersonal que también va en ascenso.

En próximas entregas abundaremos sobre el tema y analizaremos, por supuesto, lo que pasa en el estado de Morelos...

*Investigador del CRIM/UNAM en Morelos

> *El homicidio ha cobrado mayor importancia como causa de muerte en el país, ocupando el octavo o séptimo sitio en los últimos años. Como es de suponer, la importancia del homicidio como causa de muerte se expresa de forma diferenciada según grupos de edad.*

▲ **El precio de la tortilla ha presentado una variación a nivel nacional por el aumento al precio del maíz.** Foto: Andrea Murcia Monsiváis / cuartoscuro.com

OTRA INVOLUCIÓN DEL ORDENAMIENTO JURÍDICO MEXICANO SOBRE ECONOMÍA SOCIAL Y SOLIDARIA

TATIANA VANESSA GONZÁLEZ RIVERA*

Sí, este marco normativo de la Economía Social y Solidaria (ESS) tiende más a su involución que a su desarrollo racional y reforzamiento; y esto lo afirmo a partir de lo que discutíamos la semana pasada aunado a las siguientes reflexiones que no puedo dejar de plasmar en este espacio de divulgación, pues es parte de mi compromiso con la academia y con los lectores interesados en este tema.

Las leyes federales, es decir aquellas que operan a nivel nacional, y que en materia de cooperativas hemos traído a colación anteriormente, no son los únicos tropiezos legislativos que se han cometido en relación con el andamiaje legal aplicable al Sector Social de la Economía mexicano. Cabe destacar que la Constitución Política de los Estados Unidos Mexicanos (CPEUM) en su artículo 73, fracción XXIX- N, establece una facultad concurrente en materia de fomento cooperativo; es decir, que las entidades federativas a través de sus legislativos pueden aprobar leyes orientadas al fomento de las cooperativas, un acierto sin duda; no obstante, se ha detectado que estas leyes se construyen a partir de estudios de gabinete desvinculados de diagnósticos oportunos de las prácticas que se registran en los pocos estados que cuentan con dicha norma (Ciudad de México, Hidalgo, Coahuila, Sonora, Quintana Roo) y por supuesto sin mediar consulta o grupos focales organizados con los protagonistas del sector; y en la mayoría de los casos, se trata de una copia fiel de la Ley de Fomento Cooperativo del Distrito Federal (hoy Ciudad de México).

Otro retroceso ocurrió en 1992 con la reforma al artículo 27 de la CPEUM y la Ley Agraria reglamentaria de tal disposición constitucional, esta ley es la encargada de regular todo lo referente a los ejidos y comunidades. Dicha reforma legalizó la enajenación de las tierras ejidales opacando, con esta lógica de mercantilización y privatización, aun más el fin económico de los ejidos y el potencial de la propiedad social que abarca la mitad del territorio nacional. En varias partes del país, los ejidos son formas de la ESS en resistencia cuya realidad ha rebasado a la normativa aplicable.

Frente a este panorama normativo no cabe duda que los legisladores no tienen un interés en estos temas y los pocos comprometidos, en mi opinión por razones de diversa índole más que por cumplir cabalmente con su labor a partir de una sensibilización en materia de ESS, apuestan por trabajos teóricos, copiando y pegando disposiciones contenidas en leyes de otros países, con total desconocimiento de lo que es la ESS, tampoco tienen claro qué entidades u organizaciones la conforman y cuáles son sus problemas específicos, necesidades apremiantes y áreas de oportunidad a nivel territorial. Esto es lo que nos lleva a un sistema con leyes inaplicables pues la productividad del legislativo se mide a partir de la cantidad de leyes que emite como si se tratara de "hacer tortillas" tal cual, alguna vez, enfatizó Miguel Carbonell en una de sus intervenciones. Se sigue aplicando el método invariable de "arriba-abajo" para construir los ordenamientos jurídicos sin recuperar la experiencia viva de los protagonistas del sector.

Corresponde recordarle a los "hacedores de las leyes" que la academia tiene mucho que aportar en esta labor, las investigaciones serias y con impacto social son uno de los elementos para coadyuvar en el diseño de las políticas públicas en sentido amplio (normativas y operativas). Asimismo, muchas veces se ha criticado el tema post-legislativo, es decir, que no hay un seguimiento posterior de los efectos que provoca la ley una vez aprobada y vigente ¿Qué tal una analogía para comprender mejor a lo que me refiero? Esto es como el caso del médico, imaginemos que después de una cirugía no visita al paciente para saber sus síntomas, si mejoró o empeoró, si el método fue el correcto o no; pues así sucede con las leyes, pues ese legislador parsimonioso, por decirlo de una forma elegante y tranquila, no evalúa a sus pacientes (destinatarios de la norma) de forma sistemática.

A pesar de lo anterior, creo que mi resiliencia intelectual es admirable pues sigo confiando en que algún día se redireccione el quehacer legislativo y, ajustando un poco la frase de Kant, espero que el político que se considera práctico e individuo altamente experimentado, deje de desdeñar orgulloso a los académicos por considerarlos pedantes inofensivos con ideas desprovistas de toda realidad.

*Investigadora Asociada C de Tiempo Completo del Centro Regional de Investigaciones Multidisciplinarias de la Universidad Nacional Autónoma de México (CRIM-UNAM) tatianag@crim.unam.mx

Aumentan denuncias de violencia contra la mujer en Cuernavaca

El 77 por ciento de las agresiones reportadas se dieron en el ámbito familiar

REDACCIÓN

De acuerdo a los reportes del BANESVIM, se observa que de abril a diciembre de 2022 más de 380 mujeres denunciaron ser víctimas de uno o más tipos de violencia en la capital del estado.

Lorena Castillo, directora del Instituto de la Mujer de Cuernavaca (IMC), detalló que la violencia psicológica se manifestó en el 51 por ciento de los reportes, el 23 por ciento padeció violencia física, 11 por ciento de las mujeres señaló estar viviendo violencia económica y el resto violencia patrimonial, sexual y otras modalidades de violencia.

El BANESVIM es la plataforma estatal ligada al Banco Nacional de Datos e Información sobre Casos de Violencia contra las Mujeres (BANAVIM), en el municipio para su operación participan el Instituto de la Mujer de Cuernavaca, la Secretaría de Protección y Auxilio Ciudadano, el Sistema DIF Cuernavaca y el Departamento de Diversidad Sexual.

De acuerdo a las estadísticas, el 77 por ciento de las agresiones reportadas se dieron en el ámbito familiar, si bien en la mayoría de los casos esta violencia fue ejercida por el hombre sobre su pareja y/o hijos, también se atendieron casos de hijos que violentan a sus padres, casos de violencia entre hermanos o algún otro miembro de la familia

El 48 por ciento son mujeres entre 19 y 40 años, el 30 por ciento corresponde a la población entre los 41 y 60 años, le siguen las mujeres con más de 60 años, las adolescentes en el rango de 12 a 18 años y las niñas de 6 a 11 años de edad.

Otro dato importante que compartió Lorena Castillo, es que de todos los casos registrados, el 54 por ciento de mujeres agredidas omitieron denunciar ante alguna autoridad por temor a represalias, un avance en comparación del 98 por ciento que se reportó a mediados del año pasado.

"A mayor confianza en las instituciones hay más denuncias, por lo que se buscará fortalecer la atención a mujeres víctimas de violencia y ampliar la presencia territorial para lograr aumentar esta confianza de las mujeres víctimas de violencia", enfatizó.

Finalmente, la directora del IMC, reconoció el trabajo y el compromiso de Rocío Solís Ramírez, Jefa de la Unidad de Primer Contacto, quien coordina la plataforma en general y es la encargada de registrar, dar seguimiento y clasificar los datos que se pueden obtener a través del BANESVIM para lograr instrumentar políticas públicas desde la perspectiva de género y derechos humanos de las niñas y mujeres.

FELIZ AÑO NUEVO • OMAR

Más presupuesto para tapar baches en la capital morelense

No alcanzó el recurso asignado en 2022

VIVIANA GUTIÉRREZ

El secretario de Desarrollo Urbano y Obras Públicas de Cuernavaca, Alejandro Rosas López, reconoció que el presupuesto asignado en 2022 para reparar baches fue insuficiente, ya que la administración se vio rebasada ante la proliferación de los agujeros en las vías públicas.

El funcionario recordó que para el primer año de administración se destinó un presupuesto de 15 millones de pesos, dinero que no alcanzó para reparar las calles que cada vez están más dañadas por el abandono en el que estuvieron durante años, por lo que para este 2023 se destinarán más recursos.

"Podemos identificar todavía muchas calles con baches y estamos viendo que el recurso que se requiere es bastante. Invertimos alrededor de 15 millones de pesos en bacheo este 2022 y fue insuficiente", reconoció.

El entrevistado no descartó que para este 2023 se destine un recurso de 20 mdp para la reparación de calles, y con ello ir mejorando las vialidades para beneficio de los automovilistas y transeúntes que diariamente se desplazan.

"Incluso hay calles que no solamente requieren de bacheo, si no que ya es necesaria una reconstrucción. Además se necesita iniciar los trabajos los primeros meses del 2023", agregó.

Señaló que los trabajos deberán iniciarse los primeros meses de este año, ya que una vez comenzado el temporal de lluvias se complica y atrasan las reparaciones, por lo que ya se trabaja en un proyecto para iniciar la operación con aquellas calles que necesitan más inversión.

Los primeros nacimientos en Morelos de 2023

VIVIANA GUTIÉRREZ

A las 00:01 horas de este domingo 01 de enero nacieron los primeros bebés del 2023 en la entidad, siendo en hospitales de Cuernavaca y Yautepec en donde se brindaron las atenciones médicas sin que se haya reportado ningún contratiempo.

Servicios de Salud informaron que la primera bebé del 2023 vio por la luz en el Hospital de la Mujer, ubicado en el municipio de Yautepec, con un peso de tres kilos 400 gramos y midió 54 centímetros.

La madre de nombre Vianey, habitante de Yecapixtla, tuvo un parto por cesárea. La pequeña, que se encuentra saludable, fue recibida por el equipo de especialistas Oliver García Zamora, ginecólogo; Alicia González Zamora, pediatra; Nelson Hernández Moreno, residente de ginecología y Adelfo Bahena Guzmán, anestesiólogo.

Mientras que en el Hospital General Regional con Medicina Familiar No. 1 en Cuernavaca del Instituto Mexicano del Seguro Social (IMSS) en Morelos, también a las 00:01 horas nació un niño de nombre Dominic, quien pesó dos kilos 300 gramos y midió 46 centímetros.

Su madre, la señora Yennifer, tuvo su parto vía cesárea con éxito. Su hijo se convirtió así en el primer derechohabiente nacido en el IMSS Morelos de 2023.

Jiutepec inicia el año con descuentos a contribuyentes

VIVIANA GUTIÉRREZ

Mediante un comunicado, el Gobierno encabezado por el alcalde Rafael Reyes, informó a la ciudadanía el descuento al pronto pago en impuesto Predial.

Si el pago se realiza en los meses de enero y febrero del presente año se aplicará un 12% y 10% de descuento, respectivamente, en el pago del impuesto predial del año 2023 a la población en general, asimismo 50% de descuento en el crédito fiscal para pensionados, jubilados, adultos mayores, personas con discapacidad y madres solteras.

Los contribuyentes podrán realizar el pago de su impuesto predial en las cajas que se ubican en el edificio que ocupa la Presidencia Municipal, en la colonia Centro; en el Centro Integral de Servicios en la planta alta de Plaza Cedros; en el Parque Venus ubicado en la colonia Civac, así como en los módulos instalados en las tiendas departamentales Walmart y Mega Soriana del Boulevard Paseo Cuauhnáhuac; además con estado de cuenta bancarizado en las sucursales de los bancos Banorte, BBVA y Azteca, así como en las oficinas de TELECOMM y tiendas Oxxo del estado de Morelos o en la página web: www.jiutepec.gob.mx

Los contribuyentes que presenten adeudos en el pago de su impuesto predial de años anteriores pueden regularizar su situación cubriendo su obligación en seis, nueve o 12 meses sin intereses con tarjeta de crédito o bien realizar un convenio de pago en las oficinas de la Dirección General de Predial y Catastro ubicadas en Plaza Cedros.

Una búsqueda bajo tensión: Tlaltizapán

ESTRELLA PEDROZA

"Esta zona la tenemos considerada como de alto riesgo. Cuando les digo alto es de verdad alto, es una zona donde todavía sigue activo el crimen organizado", es parte de las advertencias que Yadira González, encargada del eje de búsqueda de la Brigada Nacional de Búsqueda de Personas Desaparecidas (BNBPD), da a un grupo aproximado de 70 personas - entre familiares, solidarias y autoridades que acompañan las actividades- que aguardan y escuchan parados en fila formando una media luna.

Es el día cuatro de actividades de la VII BNB y están por iniciar trabajos de prospección en un paraje situado en el municipio de Tlaltizapán, situado a 57 kilómetros de la capital de Morelos, muy cerca de la carretera Tlaltizapán a Moyotepec. "Es una zona en la que como ya se dieron cuenta, no tenemos señal, no hay nada de comunicación y es por eso nos tenemos que cuidar entre nosotros", agrega.

Mientras sigue dando indicaciones, algunas de las buscadoras observan sus teléfonos y verifican que efectivamente están incomunicadas.

Yadira, señala hacia la zona en la que se trabajará y explica que más arriba hay unas casas de seguridad, y que se había proyectado ingresar. Sin embargo, debido a la información recibida, se sabe que los grupos delincuenciales están activos y se abortará la intención para no poner en riesgo a la brigada.

Entonces indica que pueden iniciar los rastreos y prospecciones.

Poco a poco las familias se dividen y se adentran en zonas para ir observando la tierra.

Un hombre de unos 68 años, que proviene de Iguala, camina hacia la derecha. Se aleja solo y se abre paso con su machete.

Una joven buscadora toma la misma dirección aunque por otro camino.

▲ **Sin recursos y con amenazas, madres buscadoras evidencian el abandono de las autoridades.** Foto: Estrella Pedroza

Son los primeros en alejarse del grupo.

Gaby y Nidia, se percatan y los siguen para no dejarlos solos.

Encuentran un pozo y lo analizan en grupo. Dudan si podría o no haber algo.

De pronto les llama la atención un bebedero de ganado lleno de tierra y en algunas partes con cemento.

Así que deciden poner manos a la obra con ayuda de una pala, un machete, una picoleta y una varilla, es todo lo que llevan, no hay más herramienta.

Rascan, escarban, penetran y logran romper la primera capa. Entonces se descarta esa zona.

Monserrat Castillo, encargada de la seguridad del grupo, los alerta que no solo se han separado del grupo, sino también se salieron del perímetro vigilado.

Esto no puede suceder debido a las condiciones de seguridad.

Tlaltizapán, es un municipio situado al sur de Morelos, por muchos años estuvo bajo el control de Los Rojos, liderado por Santiago Mazari, ubicado por las autoridades como El Carrete, quien fue detenido en agosto de 2019 y sentenciado un año después a 20 años de prisión por delitos de delincuencia organizada.

Los Rojos, aún están vigentes, uno de sus hijos los lidera y actualmente se disputan el territorio con miembros del Cártel Jalisco Nueva Generación y la Familia Michoacana, según han informado autoridades estatales.

Saber que es una zona donde están activos los grupos delincuenciales, saber que muy cerca están casas de seguridad y la incomunicación eleva la tensión entre las familias.

Victoría Romero Juarez, viene desde Coahuila, tiene 62 años y los últimos 12 años de su vida los ha dedicado a la búsqueda de su hijo Luis Alberto Hernández Romero. Quién desapareció el 22 de agosto de 2010.

Luis, técnico en computación, atendía su propio negocio donde arreglaban equipos de computo.

Viajó a Monterrey a comprar material y equipo. Hizo una última llamada a Victoria y le avisó que ya estaba de regreso a Coahuila, pero nunca llegó.

Cuenta que una vez pasado el tiempo prudente en el que Luis debía llegar ella se alarmó, lo empezó a buscar, intentó presentar una denuncia, pero no se la quisieron iniciar. Viajó a Monterrey en busca de pistas o de alguna información, sin embargo no encontró nada. Todo en soledad.

▲ **La Brigada realiza su labor de búsqueda pese al alto riesgo que esto implica.** Foto: Estrella Pedroza

Después regresó y se sumió en una profunda depresión que la llevó a perderlo todo.

Se sumó a los colectivos. Ha hecho búsqueda en campo y en vida, dos veces en Monterrey, dos en Michoacán y una en Guadalajara.

Y llegó en esta ocasión a Morelos con la BNB con la esperanza de encontrar a su hijo.

Victoria, es una mujer seria, callada y mesurada. No tener señal y estar incomunicada la estresa.

Pero dice que estar en esta búsqueda le da la tranquilidad y que nunca dejará de buscar a su hijo.

Luego de un rato de charla se suma a un grupo que hace un barrido entre milpas y maleza, buscan descartar algún posible hallazgo.

Han pasado tres horas desde que iniciaron los trabajos las familias buscadoras y aún no hay un solo inicidio de algún hallazgo.

En esta caravana, hay rostros conocidos y algunos otros nuevos. Reyna Barrera García, conocida como Reinita, ella participó en la VI BNB, venía buscando su hijo Luis Javier Hernandez Barrera, desaparecido en Veracruz.

En esta VII BNB, Reinita también viene buscando a Jorge Antonio Espino Amador, desapareció en marzo de este 2020, después de visitar a un mecánico quien informó que un grupo de hombres se lo llevó. Sus padres presentaron una denuncia, pero fueron amenazados, por esa razón Reinita ahora es quien lo sigue buscando.

Un grupo localiza un segundo pozo que tiene agua en el fondo y alrededor algunos indicios.

Marabunta determina ingresar y realizar un rastreo a profundidad. Informan que se requiere de una bomba para sacar el agua y escarbar. Hay grandes posibilidades de que sea un hallazgo.

Se agota el tiempo para salir con luz de día de la zona. Y ese punto quedó pendiente.

No se pudo avanzar más por falta de seguridad.

No fue un día perdido, aseguran las buscadoras.

Al llegar a las camionetas que aguardan para llevarlas de regreso a Cuernavaca, son informadas que durante todo el día motocicletas circularon a baja velocidad en la zona y hacían un alto para revisar. Esta búsqueda se realizó el 30 de noviembre.

▶ **Los hallazgos son posibles gracias a la incansable búsqueda de brigadistas y familiares de personas desaparecidas.** Foto: Estrella Pedroza

La Jornada Morelos
LUNES 02 DE ENERO DE 2023
DIRECTORA GENERAL: CARMEN LIRA SAADE
// DIRECTOR: ENRIQUE BALP DÍAZ

Zafra

En este 2023 hay que seguir cuidándonos para que el COVID no nos regrese al 2020

VISITA:
jornadamorelos.mx

Jornada Morelos
jornadamorelos
@MorelosJornada

LOS 12 PUEBLOS DE CUERNAVACA

Tlaltenango, usos y costumbres por siempre

Un pueblo con la más grande riqueza histórica/
La virgen de Tlaltenango, una leyenda eterna/
¿Dónde quedó la corona regalo de Emiliano Zapata?

CARLOS O. MORALES

De los doce pueblos de Cuernavaca, el mejor, el más importante y el más céntrico es el pueblo de Tlaltenango. Lleno de historia y de tradiciones cuyo origen tlahuica aún no se logra aclarar del todo, pues su fundación se pierde en datos inexactos, aunque viejos manuscritos hablan del Cuauhnáhuac del año de 1200.

En entrevista, Alberto Michael Quecho Zárate, ayudante municipal, confirma que el pueblo tiene historia. Por ejemplo, la llegada de Cortés y la construcción del primer ingenio azucarero, la primer capilla -en San José de Tlaltenango- de la América septentrional. Durante muchos años "fuimos el paso obligado hacia el centro de Cuernavaca, concretamente al Palacio de Cortés y a la Catedral metropolitana".

En 1982, siendo el séptimo Obispo de Cuernavaca Don Sergio Méndez Arceo, del lado izquierdo del Santuario el Capellán Baltazar López Bucio mandó pintar, bajo el diseño y proyecto de Roberto Martínez García, un mural que de izquierda a derecha presenta a Cortés y a sus incondicionales, un arco y posteriormente a Emiliano Zapata que porta una corona de oro, plata y piedras preciosas para la Virgen de Tlaltenango, finalmente, se ve gente del pueblo en su festejo pagano religioso.

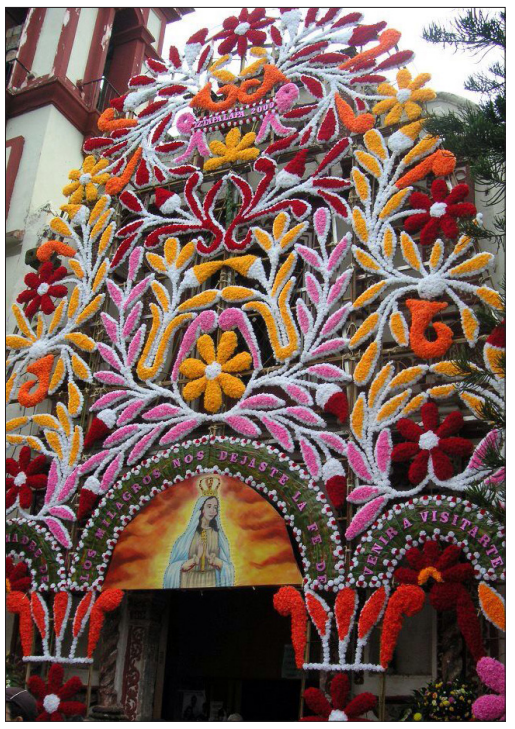

▶ **Decoración floral en la entrada de la parroquia de Nuestra Señora de los Milagros, conocida popularmente como Iglesia de Tlaltenango.** Foto: Pinterest

Aunque todo gira en torno al Santuario de la Virgen de Tlaltenango, abundó, desde siempre han llegado visitantes de muchos estados del país, principalmente de la ciudad de México, aquí duermen, comen y generan mejoras a la economía de los negocios establecidos.

Un tema obligado, ¿los usos y costumbres continuarán?

Somos un pueblo que desde siempre nos hemos regido por costumbres ancestrales, por esas prácticas heredadas en cientos de años; eso no es de ayer, por eso llevamos a cabo, año con año, la fiesta de la Virgen.

El Pueblo de Tlaltenango continuará con su celebración anual del primero al diez de septiembre, como se ha venido haciendo por largo tiempo, además, la llegada de turistas para participar en nuestros usos y costumbres genera una importante derrama económica para todo el comercio de la avenida y calles adyacentes.

Por eso, también se seguirá en la búsqueda de mejores acuerdos con autoridades estatales y municipales para hacer del Pueblo de Tlaltenango un punto estratégico para promoverlo turísticamente en todo el país.

Sin embargo, la gente de Tlaltenango es primero. Alberto Michael Quecho, comenta que hay espacio para diversas actividades artísticas y recreativas para los vecinos. Hay asesoramiento y atención a las necesidades de quien se acerque a nuestras instalaciones.

Finalmente informa que para el 2023, Tlaltenango buscará mejorar las condiciones de los servicios que se otorgan en materia de salud y, de ser posible, el centro de salud de esta comunidad podría mejorar considerablemente al convertirse en una clínica de especialidades, en la que se pueda atender incluso la gente de colonias vecinas.

Santa María Ahuacatitlán y el grito de la tierra

Pueblo privilegiado en bosques/
De aquí salen los mejores aguacates/
¿Su Eminencia Vera y Talonia sigue aquí?

CARLOS O. MORALES

En la parte más alta de Cuernavaca el pueblo de Santa María Ahuacatitlán luce sus escenarios naturales. Sus carreteras son entrada y salida hacia la Ciudad de México desde tiempos inmemoriales.

Algunas zonas presentan siempre el verdor de sus bosques, tierra de contrastes climáticos conforme cambia la estación, templada su primavera, un verano lleno de calor, otoño cambiante y un invierno frío, pero soportable.

Son tierras donde se produce aguacate y carbón vegetal, independiente de su actividad comercial y artesanal durante los 365 días del año, tierra pródiga en recursos naturales y sin causar tanto daño a sus bosques, como sucede en Huitzilac.

Aquí en Santa María Ahuacatitlán se trabaja de manera consiente, un ejemplo es el acuerdo firmado entre la Procuraduría Federal de Protección al Ambiente (PROFEPA), la Comisión Nacional de Áreas Nacionales Protegidas (CONANP) y la Comisión Nacional Forestal (CONAFOR) con las organizaciones ejidales y comunales que, por ejemplo, desde el 2020 limitan la producción de carbón vegetal a los meses que van de marzo a septiembre para no dañar el ambiente. El trabajo no cesa y el Comisariado Ejidal busca obtener un permiso para la perforación de un pozo de agua por parte de los productores de aguacate en el paraje "el cebadal".

El pueblo de Santa María Ahuacatitlán, es una villa rica no solo en recursos naturales, sino también en historia: aquí llegó Hernán Cortés con su gente, aquí se construyó una iglesia que pudo haber sido la catedral del estado; es una tierra pródiga para vivir o visitar en cualquier momento del año. Hay cocina tradicional, fiestas pagano-religiosas y gente trabajadora.

Parte de la historia local tiene que ver con una incógnita, una interrogante que rodea al primer obispo de Cuernavaca, Fortino Hipólito Vera y Talonia, fallecido el 22 de septiembre de 1898 y sepultado en la Iglesia de Santa María y San José en este poblado. Supuestamente, por gestiones del sacerdote Abraham Balleza y Hernández, de la Iglesia de Tequixquiac en el estado de México. Los restos del obispo fueron llevados a ese templo en 1925 y hasta una placa, con fecha de 1938, colocada en esa población da cuenta de ello, pero en realidad nunca se demostró que efectivamente los restos de su Eminencia fueran entregados al sacerdote Balleza, por lo que, de acuerdo a versiones que se cuentan en Santa María Ahuacatitlán, los restos del primer obispo de Cuernavaca, nunca han abandonado su primer sepultura.

Finalmente cabe mencionar que el pueblo de Santa María Ahuacatitlán, tiene a orgullo contar con el Instituto Nacional de Salud Pública, dependencia con amplio reconocimiento a nivel nacional por los trabajos de investigación que ahí se realizan y, además, se encuentra el estadio Centenario, inmueble que es y será sede de grandes equipos de futbol y otro tipo de competencias deportivas, sin duda éste es un pueblo para visitar de manera frecuente.

▲ **Kiosco Santa María Ahuacatitlán.** Foto: Facebook